臺灣新民報 夕刊
四月十七日
夕刊定價一部二錢
臺灣新民報社
臺北市榮町三丁目一番地
電話(23)五五番
臺中支局 臺中市綠川町一丁目
電話(23)五五番
花蓮港支局 花蓮港街入船町
電話(23)五五番
大阪支局 大阪西區阿波座ビルディング内
電話(23)五五番
東京支局 東京市日本橋區本町
電話(23)五五番
臺灣新民報社
臺北市榮町三丁目一番地
發行所

訪伊使節の一行

小雨の中を基隆港に上陸

佐藤大使以下臺北を訪問

【基隆特電廿日發】寒イタリー入港の為め先發した伊國使節佐藤大使以下一行二十四名を乗せた郵船龍驤丸は廿七日午前十時小雨煙る基隆港に入港した、使節團の一行は入港と同時に招そて出迎への千葉知事、那須警察部長、加賀護謨副社長、原田水上警察署長とデンに上陸したのち

直ちに上陸、懸ケ橋

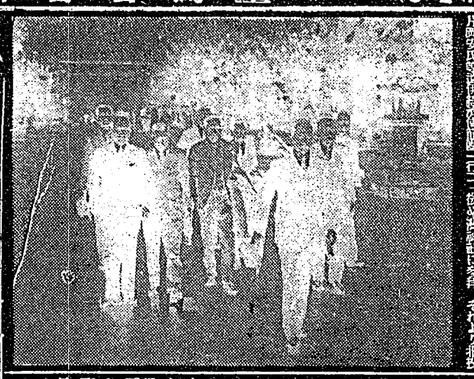

臺灣神社に參拜

小林總督の招宴に臨む

懸ケ橋を渡る佐藤大使以下一行

懸ケ橋を渡る佐藤大使以下一行

懸ケ橋を渡る佐藤大使以下一行

中等學校 新入學生の父兄へ

大欣鐵馬

日本の春

咲いた咲いた櫻が咲いた
咲いた櫻は
散らぬ間に
ちらちらと
散る散るよ
日本の春を

——唱歌——

しました。斯うして四十日間、子供の腦を洗濯して元の子供に返すのだから、一寸考へると非常に結構な事のやうに思はれますが、其の裏には種々の缺點があります。

先づ第一に子供の腦を洗濯する時間が非常に長いことです。普通の子供ならば、一週間位で洗濯が出來ますが、惡い癖の附いた子供は、一週間や二週間では中々洗濯が出來ません。

第二に洗濯中は學校へ行かれないことです。

第三に洗濯中は學校へ行かれないばかりでなく、家庭に於ても、子供を監督することが出來ないことです。

第四に洗濯中は學校へ行かれないばかりでなく、家庭に於ても、子供を監督することが出來ないばかりでなく、子供を入學させる爲に、父兄が非常に苦心することです。

第五に洗濯中は學校へ行かれないばかりでなく、家庭に於ても、子供を監督することが出來ないばかりでなく、子供を入學させる爲に、父兄が非常に苦心するばかりでなく、洗濯料が非常に高價なことです。

第六に洗濯中は學校へ行かれないばかりでなく、家庭に於ても、子供を監督することが出來ないばかりでなく、子供を入學させる爲に、父兄が非常に苦心するばかりでなく、洗濯料が非常に高價なばかりでなく、洗濯屋が非常に不親切なことです。

第七に洗濯中は學校へ行かれないばかりでなく、家庭に於ても、子供を監督することが出來ないばかりでなく、子供を入學させる爲に、父兄が非常に苦心するばかりでなく、洗濯料が非常に高價なばかりでなく、洗濯屋が非常に不親切なばかりでなく、洗濯屋が非常に多いことです。

第八に洗濯中は學校へ行かれないばかりでなく、家庭に於ても、子供を監督することが出來ないばかりでなく、子供を入學させる爲に、父兄が非常に苦心するばかりでなく、洗濯料が非常に高價なばかりでなく、洗濯屋が非常に不親切なばかりでなく、洗濯屋が非常に多いばかりでなく、洗濯屋が非常に不親切なことです。

第九に洗濯中は學校へ行かれないばかりでなく、家庭に於ても、子供を監督することが出來ないばかりでなく、子供を入學させる爲に、父兄が非常に苦心するばかりでなく、洗濯料が非常に高價なばかりでなく、洗濯屋が非常に不親切なばかりでなく、洗濯屋が非常に多いばかりでなく、洗濯屋が非常に不親切なことです。

第十に洗濯中は學校へ行かれないばかりでなく、家庭に於ても、子供を監督することが出來ないばかりでなく、子供を入學させる爲に、父兄が非常に苦心するばかりでなく、洗濯料が非常に高價なばかりでなく、洗濯屋が非常に不親切なばかりでなく、洗濯屋が非常に多いばかりでなく、洗濯屋が非常に不親切なことです。

第十一に洗濯中は學校へ行かれないばかりでなく、家庭に於ても、子供を監督することが出來ないばかりでなく、子供を入學させる爲に、父兄が非常に苦心するばかりでなく、洗濯料が非常に高價なばかりでなく、洗濯屋が非常に不親切なばかりでなく、洗濯屋が非常に多いばかりでなく、洗濯屋が非常に不親切なことです。

第十二に洗濯中は學校へ行かれないばかりでなく、家庭に於ても、子供を監督することが出來ないばかりでなく、子供を入學させる爲に、父兄が非常に苦心するばかりでなく、洗濯料が非常に高價なばかりでなく、洗濯屋が非常に不親切なばかりでなく、洗濯屋が非常に多いばかりでなく、洗濯屋が非常に不親切なことです。

第十三に洗濯中は學校へ行かれないばかりでなく、家庭に於ても、子供を監督することが出來ないばかりでなく、子供を入學させる爲に、父兄が非常に苦心するばかりでなく、洗濯料が非常に高價なばかりでなく、洗濯屋が非常に不親切なばかりでなく、洗濯屋が非常に多いばかりでなく、洗濯屋が非常に不親切なことです。

第十四に洗濯中は學校へ行かれないばかりでなく、家庭に於ても、子供を監督することが出來ないばかりでなく、子供を入學させる爲に、父兄が非常に苦心するばかりでなく、洗濯料が非常に高價なばかりでなく、洗濯屋が非常に不親切なばかりでなく、洗濯屋が非常に多いばかりでなく、洗濯屋が非常に不親切なことです。

第十五に洗濯中は學校へ行かれないばかりでなく、家庭に於ても、子供を監督することが出來ないばかりでなく、子供を入學させる爲に、父兄が非常に苦心するばかりでなく、洗濯料が非常に高價なばかりでなく、洗濯屋が非常に不親切なばかりでなく、洗濯屋が非常に多いばかりでなく、洗濯屋が非常に不親切なことです。

第十六に洗濯中は學校へ行かれないばかりでなく、家庭に於ても、子供を監督することが出來ないばかりでなく、子供を入學させる爲に、父兄が非常に苦心するばかりでなく、洗濯料が非常に高價なばかりでなく、洗濯屋が非常に不親切なばかりでなく、洗濯屋が非常に多いばかりでなく、洗濯屋が非常に不親切なことです。

第十七に洗濯中は學校へ行かれないばかりでなく、家庭に於ても、子供を監督することが出來ないばかりでなく、子供を入學させる爲に、父兄が非常に苦心するばかりでなく、洗濯料が非常に高價なばかりでなく、洗濯屋が非常に不親切なばかりでなく、洗濯屋が非常に多いばかりでなく、洗濯屋が非常に不親切なことです。

第十八に洗濯中は學校へ行かれないばかりでなく、家庭に於ても、子供を監督することが出來ないばかりでなく、子供を入學させる爲に、父兄が非常に苦心するばかりでなく、洗濯料が非常に高價なばかりでなく、洗濯屋が非常に不親切なばかりでなく、洗濯屋が非常に多いばかりでなく、洗濯屋が非常に不親切なことです。

第十九に洗濯中は學校へ行かれないばかりでなく、家庭に於ても、子供を監督することが出來ないばかりでなく、子供を入學させる爲に、父兄が非常に苦心するばかりでなく、洗濯料が非常に高價なばかりでなく、洗濯屋が非常に不親切なばかりでなく、洗濯屋が非常に多いばかりでなく、洗濯屋が非常に不親切なことです。

第二十に洗濯中は學校へ行かれないばかりでなく、家庭に於ても、子供を監督することが出來ないばかりでなく、子供を入學させる爲に、父兄が非常に苦心するばかりでなく、洗濯料が非常に高價なばかりでなく、洗濯屋が非常に不親切なばかりでなく、洗濯屋が非常に多いばかりでなく、洗濯屋が非常に不親切なことです。

第二十一に洗濯中は學校へ行かれないばかりでなく、家庭に於ても、子供を監督することが出來ないばかりでなく、子供を入學させる爲に、父兄が非常に苦心するばかりでなく、洗濯料が非常に高價なばかりでなく、洗濯屋が非常に不親切なばかりでなく、洗濯屋が非常に多いばかりでなく、洗濯屋が非常に不親切なことです。

第二十二に洗濯中は學校へ行かれないばかりでなく、家庭に於ても、子供を監督することが出來ないばかりでなく、子供を入學させる爲に、父兄が非常に苦心するばかりでなく、洗濯料が非常に高價なばかりでなく、洗濯屋が非常に不親切なばかりでなく、洗濯屋が非常に多いばかりでなく、洗濯屋が非常に不親切なことです。

第二十三に洗濯中は學校へ行かれないばかりでなく、家庭に於ても、子供を監督することが出來ないばかりでなく、子供を入學させる爲に、父兄が非常に苦心するばかりでなく、洗濯料が非常に高價なばかりでなく、洗濯屋が非常に不親切なばかりでなく、洗濯屋が非常に多いばかりでなく、洗濯屋が非常に不親切なことです。

第二十四に洗濯中は學校へ行かれないばかりでなく、家庭に於ても、子供を監督することが出來ないばかりでなく、子供を入學させる爲に、父兄が非常に苦心するばかりでなく、洗濯料が非常に高價なばかりでなく、洗濯屋が非常に不親切なばかりでなく、洗濯屋が非常に多いばかりでなく、洗濯屋が非常に不親切なことです。

第二十五に洗濯中は學校へ行かれないばかりでなく、家庭に於ても、子供を監督することが出來ないばかりでなく、子供を入學させる爲に、父兄が非常に苦心するばかりでなく、洗濯料が非常に高價なばかりでなく、洗濯屋が非常に不親切なばかりでなく、洗濯屋が非常に多いばかりでなく、洗濯屋が非常に不親切なことです。

第二十六に洗濯中は學校へ行かれないばかりでなく、家庭に於ても、子供を監督することが出來ないばかりでなく、子供を入學させる爲に、父兄が非常に苦心するばかりでなく、洗濯料が非常に高價なばかりでなく、洗濯屋が非常に不親切なばかりでなく、洗濯屋が非常に多いばかりでなく、洗濯屋が非常に不親切なことです。

第二十七に洗濯中は學校へ行かれないばかりでなく、家庭に於ても、子供を監督することが出來ないばかりでなく、子供を入學させる爲に、父兄が非常に苦心するばかりでなく、洗濯料が非常に高價なばかりでなく、洗濯屋が非常に不親切なばかりでなく、洗濯屋が非常に多いばかりでなく、洗濯屋が非常に不親切なことです。

第二十八に洗濯中は學校へ行かれないばかりでなく、家庭に於ても、子供を監督することが出來ないばかりでなく、子供を入學させる爲に、父兄が非常に苦心するばかりでなく、洗濯料が非常に高價なばかりでなく、洗濯屋が非常に不親切なばかりでなく、洗濯屋が非常に多いばかりでなく、洗濯屋が非常に不親切なことです。

第二十九に洗濯中は學校へ行かれないばかりでなく、家庭に於ても、子供を監督することが出來ないばかりでなく、子供を入學させる爲に、父兄が非常に苦心するばかりでなく、洗濯料が非常に高價なばかりでなく、洗濯屋が非常に不親切なばかりでなく、洗濯屋が非常に多いばかりでなく、洗濯屋が非常に不親切なことです。

第三十に洗濯中は學校へ行かれないばかりでなく、家庭に於ても、子供を監督することが出來ないばかりでなく、子供を入學させる爲に、父兄が非常に苦心するばかりでなく、洗濯料が非常に高價なばかりでなく、洗濯屋が非常に不親切なばかりでなく、洗濯屋が非常に多いばかりでなく、洗濯屋が非常に不親切なことです。

第三十一に洗濯中は學校へ行かれないばかりでなく、家庭に於ても、子供を監督することが出來ないばかりでなく、子供を入學させる爲に、父兄が非常に苦心するばかりでなく、洗濯料が非常に高價なばかりでなく、洗濯屋が非常に不親切なばかりでなく、洗濯屋が非常に多いばかりでなく、洗濯屋が非常に不親切なことです。

第三十二に洗濯中は學校へ行かれないばかりでなく、家庭に於ても、子供を監督することが出來ないばかりでなく、子供を入學させる爲に、父兄が非常に苦心するばかりでなく、洗濯料が非常に高價なばかりでなく、洗濯屋が非常に不親切なばかりでなく、洗濯屋が非常に多いばかりでなく、洗濯屋が非常に不親切なことです。

第三十三に洗濯中は學校へ行かれないばかりでなく、家庭に於ても、子供を監督することが出來ないばかりでなく、子供を入學させる爲に、父兄が非常に苦心するばかりでなく、洗濯料が非常に高價なばかりでなく、洗濯屋が非常に不親切なばかりでなく、洗濯屋が非常に多いばかりでなく、洗濯屋が非常に不親切なことです。

第三十四に洗濯中は學校へ行かれないばかりでなく、家庭に於ても、子供を監督することが出來ないばかりでなく、子供を入學させる爲に、父兄が非常に苦心するばかりでなく、洗濯料が非常に高價なばかりでなく、洗濯屋が非常に不親切なばかりでなく、洗濯屋が非常に多いばかりでなく、洗濯屋が非常に不親切なことです。

第三十五に洗濯中は學校へ行かれないばかりでなく、家庭に於ても、子供を監督することが出來ないばかりでなく、子供を入學させる爲に、父兄が非常に苦心するばかりでなく、洗濯料が非常に高價なばかりでなく、洗濯屋が非常に不親切なばかりでなく、洗濯屋が非常に多いばかりでなく、洗濯屋が非常に不親切なことです。

第三十六に洗濯中は學校へ行かれないばかりでなく、家庭に於ても、子供を監督することが出來ないばかりでなく、子供を入學させる爲に、父兄が非常に苦心するばかりでなく、洗濯料が非常に高價なばかりでなく、洗濯屋が非常に不親切なばかりでなく、洗濯屋が非常に多いばかりでなく、洗濯屋が非常に不親切なことです。

第三十七に洗濯中は學校へ行かれないばかりでなく、家庭に於ても、子供を監督することが出來ないばかりでなく、子供を入學させる爲に、父兄が非常に苦心するばかりでなく、洗濯料が非常に高價なばかりでなく、洗濯屋が非常に不親切なばかりでなく、洗濯屋が非常に多いばかりでなく、洗濯屋が非常に不親切なことです。

第三十八に洗濯中は學校へ行かれないばかりでなく、家庭に於ても、子供を監督することが出來ないばかりでなく、子供を入學させる爲に、父兄が非常に苦心するばかりでなく、洗濯料が非常に高價なばかりでなく、洗濯屋が非常に不親切なばかりでなく、洗濯屋が非常に多いばかりでなく、洗濯屋が非常に不親切なことです。

第三十九に洗濯中は學校へ行かれないばかりでなく、家庭に於ても、子供を監督することが出來ないばかりでなく、子供を入學させる爲に、父兄が非常に苦心するばかりでなく、洗濯料が非常に高價なばかりでなく、洗濯屋が非常に不親切なばかりでなく、洗濯屋が非常に多いばかりでなく、洗濯屋が非常に不親切なことです。

第四十に洗濯中は學校へ行かれないばかりでなく、家庭に於ても、子供を監督することが出來ないばかりでなく、子供を入學させる爲に、父兄が非常に苦心するばかりでなく、洗濯料が非常に高價なばかりでなく、洗濯屋が非常に不親切なばかりでなく、洗濯屋が非常に多いばかりでなく、洗濯屋が非常に不親切なことです。

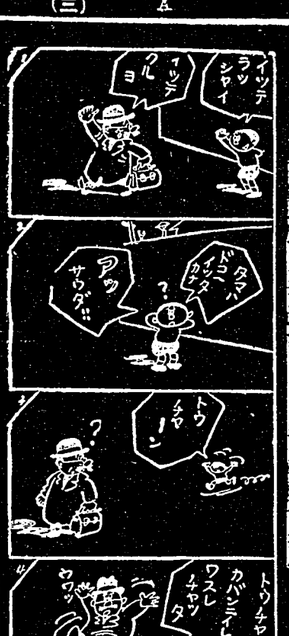

花のアルバム

（上）女學生の好きなのは

チューリップ

花壇にはチューリップが咲けばじめる。この花はトルコ人のかるターバン（頭巾）の型に似てゐるところから起つたのであるそれを英語ではチューリップ、ペルシヤ語ではサルベントといふ。元來ホアジヤ地方原産の百合科に屬する多年生球根植物の中でヒヤシンスと共に、最も早くから世間に知れてゐるが、この花と愛の歴史の發祥の地がスペインの方から移植されて、春は花にチューリップからの感じが深い。日本にはじめて來られたのは、文久三年頃で、ヒヤシンスが遲つれて來たものである。その品種もなかなか多く、早咲種とターウインチューリップとはその名が知られてゐる。早咲種に屬するのは、葉が早生で、草たけは比較的低い。歴史的に三百餘年前、歐洲に於ては王侯貴族の庭園を飾つたといふ。

アネモネの花

春はアネモネの花からはじまるといふ。わが國の「はなさくころ」といふやうに、アネモネの開花期がいちばん早いやうである。花は一重咲と八重咲とがあり、色彩は白、黄、紫などがあり、また、この花には一種の芳香のあるのが多い。

ダーウイン・チューリップは晩生種に屬し、花形大く、草丈はなるべく高く、花色も濃く美しくなるので、切花栽培用として、このロツトがチューリップ、ドラゴン、チューリップなどがあり、この花には特に注意を拂ふ必要がある。

アネモネの花は一重咲と八重咲とがあるが、一重咲には花粉があり、雄蕊が雌蕊に接して、雌蕊の柱頭に花粉がつくやうになつてゐる。花は匐生の花被はないが、一重咲には花被に變化した苞をもつてゐる。花は一重咲の花の形によつて、ギリシヤ風の花形、ローマ風の花形、ゴシック風の花形などと名づけられてゐる。アネモネの品種は非常に多く、百餘種、一般に、葉、白、赤色、紫紅、藍紅、藍色、黒藍色などがあり、アスター咲きなどがある。四れも春早く根莖繁殖の間から花莖を持つて五—八寸の花が莖を出して開花し一株から數輪の花が咲く。アネモネは花壇に適した花であるが、また鉢植にも適した花である。アネモネは花壇に適した花であるが、また鉢植にも適した花である。

電信略號

大きな商店で取引先などで電信略號といふものを持つてゐるところがある。これは勿論取引先に對してあつたりするからそれのことにもよるが、例へば、大日本化學工業會社といふものがあるとする。この會社と取引先とが電信略號を持つてゐるとする。この會社と取引先とが電信略號を持つてゐるとする。この會社と取引先とが電信略號を持つてゐ

星ぞら (23)

……上原上映當局禁……

井伏鱒二
林秀恒

妙な交際 (四)

加奈子は悲哀の淋しい姿をふり捨てようとするかのように、勢いよく立ち上った。

「あたくし、とても散歩、好きなんですの」

「あたくし、とても散歩、好きなんですの」

「あたくし、とても散歩、好きなんですの」

臺灣新報
本日夕刊共十二頁
臺北市表町一丁目一番地
臺灣日日新報社
電話 代表局 二四五六番
編輯局 二四五七番
營業局 二四五八番
（第二版）（明治卅一年五月九日第三種郵便物認可）昭和十五年四月十八日（木曜日）

各省の豫算を再檢討
天引主義を若干緩和
款項別創減主義加味

【東京十七日發同盟】昭和十五年度豫算の編成に當つては、物價、賃金の騰貴防止、政府資金の散布防止、國債消化の圓滑化等の見地より、豫算の膨脹を極力抑制する方針を採ることとなつたが、豫算の編成に當つては

社說

米海軍の劃期的大演習
その規模と新作戰注目さる

一

アメリカ艦隊は、四月初めから太洋上において大演習を行うことになれるとの報道は、既に屢々伝えられたところである。今次の演習は、米國の国防上、特に太平洋方面における防衛力の充実を期する目的から、計畫されたものであるが、その規模の大きいことは、嘗て例を見ないところであり、また演習の内容も、從來のそれに比べて、一段と実戰的なものが採り入れられていることは、注目に値する。

二

今回の演習は、四月初めから約一箇月間、ハワイ群島の西方海面において行われるが、その演習の規模は、戰艦十隻、巡洋艦二十隻、航空母艦三隻、潜水艦多数、水雷艇、駆逐艦、飛行機多数、その他補助艦艇多数を以て編成された大艦隊であり、これに陸軍航空隊の一部も参加して、陸海空軍の協同作戰が行われるといわれている。

三

今回の演習は、米國の国防上、特に太平洋方面における防衛力の充実を期する目的から、計畫されたものであるが、その目的とするところは、日本を仮想敵国として、日本艦隊に対する攻撃作戰の研究に出でたものであるとは、米國の識者の間でも、公然の秘密とされているところである。

四

いづれにしても、今次の米海軍の大演習は、前例なき大規模のもので、空中、水中、水上を通じての攻撃と防禦の実戰的訓練の下に、百四十五隻の各種艦船と四百機以上の飛行機とが、北太平洋上において行われるというのであるから、その演習の規模の大きいことは、想像に余りあるものがある。

五

米國の国防計畫は、陸軍と海軍とが、それぞれ別個に樹立されるのが、從來の慣例であったが、今回の演習は、陸海軍協同の下に行われるというのであるから、陸軍航空隊の参加は、海軍航空隊の作戰と密接な関係を有するものであり、従って、陸海軍協同作戰の研究にも、大いに資するところがあるであろう。

六

今回の演習は、米國の国防上、特に太平洋方面における防衛力の充実を期する目的から、計畫されたものであるが、その目的とするところは、日本を仮想敵国として、日本艦隊に対する攻撃作戰の研究に出でたものであるとは、米國の識者の間でも、公然の秘密とされているところである。

七

今回の演習は、米國の国防上、特に太平洋方面における防衛力の充実を期する目的から、計畫されたものであるが、その目的とするところは、日本を仮想敵国として、日本艦隊に対する攻撃作戰の研究に出でたものであるとは、米國の識者の間でも、公然の秘密とされているところである。

八

今回の演習は、米國の国防上、特に太平洋方面における防衛力の充実を期する目的から、計畫されたものであるが、その目的とするところは、日本を仮想敵国として、日本艦隊に対する攻撃作戰の研究に出でたものであるとは、米國の識者の間でも、公然の秘密とされているところである。

九

今回の演習は、米國の国防上、特に太平洋方面における防衛力の充実を期する目的から、計畫されたものであるが、その目的とするところは、日本を仮想敵国として、日本艦隊に対する攻撃作戰の研究に出でたものであるとは、米國の識者の間でも、公然の秘密とされているところである。

十

今回の演習は、米國の国防上、特に太平洋方面における防衛力の充実を期する目的から、計畫されたものであるが、その目的とするところは、日本を仮想敵国として、日本艦隊に対する攻撃作戰の研究に出でたものであるとは、米國の識者の間でも、公然の秘密とされているところである。

十一

今回の演習は、米國の国防上、特に太平洋方面における防衛力の充実を期する目的から、計畫されたものであるが、その目的とするところは、日本を仮想敵国として、日本艦隊に対する攻撃作戰の研究に出でたものであるとは、米國の識者の間でも、公然の秘密とされているところである。

十二

今回の演習は、米國の国防上、特に太平洋方面における防衛力の充実を期する目的から、計畫されたものであるが、その目的とするところは、日本を仮想敵国として、日本艦隊に対する攻撃作戰の研究に出でたものであるとは、米國の識者の間でも、公然の秘密とされているところである。

十三

今回の演習は、米國の国防上、特に太平洋方面における防衛力の充実を期する目的から、計畫されたものであるが、その目的とするところは、日本を仮想敵国として、日本艦隊に対する攻撃作戰の研究に出でたものであるとは、米國の識者の間でも、公然の秘密とされているところである。

十四

今回の演習は、米國の国防上、特に太平洋方面における防衛力の充実を期する目的から、計畫されたものであるが、その目的とするところは、日本を仮想敵国として、日本艦隊に対する攻撃作戰の研究に出でたものであるとは、米國の識者の間でも、公然の秘密とされているところである。

十五

今回の演習は、米國の国防上、特に太平洋方面における防衛力の充実を期する目的から、計畫されたものであるが、その目的とするところは、日本を仮想敵国として、日本艦隊に対する攻撃作戰の研究に出でたものであるとは、米國の識者の間でも、公然の秘密とされているところである。

十六

今回の演習は、米國の国防上、特に太平洋方面における防衛力の充実を期する目的から、計畫されたものであるが、その目的とするところは、日本を仮想敵国として、日本艦隊に対する攻撃作戰の研究に出でたものであるとは、米國の識者の間でも、公然の秘密とされているところである。

十七

今回の演習は、米國の国防上、特に太平洋方面における防衛力の充実を期する目的から、計畫されたものであるが、その目的とするところは、日本を仮想敵国として、日本艦隊に対する攻撃作戰の研究に出でたものであるとは、米國の識者の間でも、公然の秘密とされているところである。

十八

今回の演習は、米國の国防上、特に太平洋方面における防衛力の充実を期する目的から、計畫されたものであるが、その目的とするところは、日本を仮想敵国として、日本艦隊に対する攻撃作戰の研究に出でたものであるとは、米國の識者の間でも、公然の秘密とされているところである。

十九

今回の演習は、米國の国防上、特に太平洋方面における防衛力の充実を期する目的から、計畫されたものであるが、その目的とするところは、日本を仮想敵国として、日本艦隊に対する攻撃作戰の研究に出でたものであるとは、米國の識者の間でも、公然の秘密とされているところである。

二十

今回の演習は、米國の国防上、特に太平洋方面における防衛力の充実を期する目的から、計畫されたものであるが、その目的とするところは、日本を仮想敵国として、日本艦隊に対する攻撃作戰の研究に出でたものであるとは、米國の識者の間でも、公然の秘密とされているところである。

二十一

今回の演習は、米國の国防上、特に太平洋方面における防衛力の充実を期する目的から、計畫されたものであるが、その目的とするところは、日本を仮想敵国として、日本艦隊に対する攻撃作戰の研究に出でたものであるとは、米國の識者の間でも、公然の秘密とされているところである。

二十二

今回の演習は、米國の国防上、特に太平洋方面における防衛力の充実を期する目的から、計畫されたものであるが、その目的とするところは、日本を仮想敵国として、日本艦隊に対する攻撃作戰の研究に出でたものであるとは、米國の識者の間でも、公然の秘密とされているところである。

二十三

今回の演習は、米國の国防上、特に太平洋方面における防衛力の充実を期する目的から、計畫されたものであるが、その目的とするところは、日本を仮想敵国として、日本艦隊に対する攻撃作戰の研究に出でたものであるとは、米國の識者の間でも、公然の秘密とされているところである。

二十四

今回の演習は、米國の国防上、特に太平洋方面における防衛力の充実を期する目的から、計畫されたものであるが、その目的とするところは、日本を仮想敵国として、日本艦隊に対する攻撃作戰の研究に出でたものであるとは、米國の識者の間でも、公然の秘密とされているところである。

二十五

今回の演習は、米國の国防上、特に太平洋方面における防衛力の充実を期する目的から、計畫されたものであるが、その目的とするところは、日本を仮想敵国として、日本艦隊に対する攻撃作戰の研究に出でたものであるとは、米國の識者の間でも、公然の秘密とされているところである。

二十六

今回の演習は、米國の国防上、特に太平洋方面における防衛力の充実を期する目的から、計畫されたものであるが、その目的とするところは、日本を仮想敵国として、日本艦隊に対する攻撃作戰の研究に出でたものであるとは、米國の識者の間でも、公然の秘密とされているところである。

二十七

今回の演習は、米國の国防上、特に太平洋方面における防衛力の充実を期する目的から、計畫されたものであるが、その目的とするところは、日本を仮想敵国として、日本艦隊に対する攻撃作戰の研究に出でたものであるとは、米國の識者の間でも、公然の秘密とされているところである。

二十八

今回の演習は、米國の国防上、特に太平洋方面における防衛力の充実を期する目的から、計畫されたものであるが、その目的とするところは、日本を仮想敵国として、日本艦隊に対する攻撃作戰の研究に出でたものであるとは、米國の識者の間でも、公然の秘密とされているところである。

二十九

今回の演習は、米國の国防上、特に太平洋方面における防衛力の充実を期する目的から、計畫されたものであるが、その目的とするところは、日本を仮想敵国として、日本艦隊に対する攻撃作戰の研究に出でたものであるとは、米國の識者の間でも、公然の秘密とされているところである。

三十

今回の演習は、米國の国防上、特に太平洋方面における防衛力の充実を期する目的から、計畫されたものであるが、その目的とするところは、日本を仮想敵国として、日本艦隊に対する攻撃作戰の研究に出でたものであるとは、米國の識者の間でも、公然の秘密とされているところである。

三十一

今回の演習は、米國の国防上、特に太平洋方面における防衛力の充実を期する目的から、計畫されたものであるが、その目的とするところは、日本を仮想敵国として、日本艦隊に対する攻撃作戰の研究に出でたものであるとは、米國の識者の間でも、公然の秘密とされているところである。

三十二

今回の演習は、米國の国防上、特に太平洋方面における防衛力の充実を期する目的から、計畫されたものであるが、その目的とするところは、日本を仮想敵国として、日本艦隊に対する攻撃作戰の研究に出でたものであるとは、米國の識者の間でも、公然の秘密とされているところである。

三十三

今回の演習は、米國の国防上、特に太平洋方面における防衛力の充実を期する目的から、計畫されたものであるが、その目的とするところは、日本を仮想敵国として、日本艦隊に対する攻撃作戰の研究に出でたものであるとは、米國の識者の間でも、公然の秘密とされているところである。

三十四

今回の演習は、米國の国防上、特に太平洋方面における防衛力の充実を期する目的から、計畫されたものであるが、その目的とするところは、日本を仮想敵国として、日本艦隊に対する攻撃作戰の研究に出でたものであるとは、米國の識者の間でも、公然の秘密とされているところである。

三十五

今回の演習は、米國の国防上、特に太平洋方面における防衛力の充実を期する目的から、計畫されたものであるが、その目的とするところは、日本を仮想敵国として、日本艦隊に対する攻撃作戰の研究に出でたものであるとは、米國の識者の間でも、公然の秘密とされているところである。

三十六

今回の演習は、米國の国防上、特に太平洋方面における防衛力の充実を期する目的から、計畫されたものであるが、その目的とするところは、日本を仮想敵国として、日本艦隊に対する攻撃作戰の研究に出でたものであるとは、米國の識者の間でも、公然の秘密とされているところである。

三十七

今回の演習は、米國の国防上、特に太平洋方面における防衛力の充実を期する目的から、計畫されたものであるが、その目的とするところは、日本を仮想敵国として、日本艦隊に対する攻撃作戰の研究に出でたものであるとは、米國の識者の間でも、公然の秘密とされているところである。

三十八

今回の演習は、米國の国防上、特に太平洋方面における防衛力の充実を期する目的から、計畫されたものであるが、その目的とするところは、日本を仮想敵国として、日本艦隊に対する攻撃作戰の研究に出でたものであるとは、米國の識者の間でも、公然の秘密とされているところである。

三十九

今回の演習は、米國の国防上、特に太平洋方面における防衛力の充実を期する目的から、計畫されたものであるが、その目的とするところは、日本を仮想敵国として、日本艦隊に対する攻撃作戰の研究に出でたものであるとは、米國の識者の間でも、公然の秘密とされているところである。

四十

今回の演習は、米國の国防上、特に太平洋方面における防衛力の充実を期する目的から、計畫されたものであるが、その目的とするところは、日本を仮想敵国として、日本艦隊に対する攻撃作戰の研究に出でたものであるとは、米國の識者の間でも、公然の秘密とされているところである。

四十一

今回の演習は、米國の国防上、特に太平洋方面における防衛力の充実を期する目的から、計畫されたものであるが、その目的とするところは、日本を仮想敵国として、日本艦隊に対する攻撃作戰の研究に出でたものであるとは、米國の識者の間でも、公然の秘密とされているところである。

四十二

今回の演習は、米國の国防上、特に太平洋方面における防衛力の充実を期する目的から、計畫されたものであるが、その目的とするところは、日本を仮想敵国として、日本艦隊に対する攻撃作戰の研究に出でたものであるとは、米國の識者の間でも、公然の秘密とされているところである。

四十三

今回の演習は、米國の国防上、特に太平洋方面における防衛力の充実を期する目的から、計畫されたものであるが、その目的とするところは、日本を仮想敵国として、日本艦隊に対する攻撃作戰の研究に出でたものであるとは、米國の識者の間でも、公然の秘密とされているところである。

四十四

今回の演習は、米國の国防上、特に太平洋方面における防衛力の充実を期する目的から、計畫されたものであるが、その目的とするところは、日本を仮想敵国として、日本艦隊に対する攻撃作戰の研究に出でたものであるとは、米國の識者の間でも、公然の秘密とされているところである。

四十五

今回の演習は、米國の国防上、特に太平洋方面における防衛力の充実を期する目的から、計畫されたものであるが、その目的とするところは、日本を仮想敵国として、日本艦隊に対する攻撃作戰の研究に出でたものであるとは、米國の識者の間でも、公然の秘密とされているところである。

四十六

今回の演習は、米國の国防上、特に太平洋方面における防衛力の充実を期する目的から、計畫されたものであるが、その目的とするところは、日本を仮想敵国として、日本艦隊に対する攻撃作戰の研究に出でたものであるとは、米國の識者の間でも、公然の秘密とされているところである。

四十七

今回の演習は、米國の国防上、特に太平洋方面における防衛力の充実を期する目的から、計畫されたものであるが、その目的とするところは、日本を仮想敵国として、日本艦隊に対する攻撃作戰の研究に出でたものであるとは、米國の識者の間でも、公然の秘密とされているところである。

四十八

今回の演習は、米國の国防上、特に太平洋方面における防衛力の充実を期する目的から、計畫されたものであるが、その目的とするところは、日本を仮想敵国として、日本艦隊に対する攻撃作戰の研究に出でたものであるとは、米國の識者の間でも、公然の秘密とされているところである。

四十九

今回の演習は、米國の国防上、特に太平洋方面における防衛力の充実を期する目的から、計畫されたものであるが、その目的とするところは、日本を仮想敵国として、日本艦隊に対する攻撃作戰の研究に出でたものであるとは、米國の識者の間でも、公然の秘密とされているところである。

五十

今回の演習は、米國の国防上、特に太平洋方面における防衛力の充実を期する目的から、計畫されたものであるが、その目的とするところは、日本を仮想敵国として、日本艦隊に対する攻撃作戰の研究に出でたものであるとは、米國の識者の間でも、公然の秘密とされているところである。

五十一

今回の演習は、米國の国防上、特に太平洋方面における防衛力の充実を期する目的から、計畫されたものであるが、その目的とするところは、日本を仮想敵国として、日本艦隊に対する攻撃作戰の研究に出でたものであるとは、米國の識者の間でも、公然の秘密とされているところである。

五十二

今回の演習は、米國の国防上、特に太平洋方面における防衛力の充実を期する目的から、計畫されたものであるが、その目的とするところは、日本を仮想敵国として、日本艦隊に対する攻撃作戰の研究に出でたものであるとは、米國の識者の間でも、公然の秘密とされているところである。

五十三

今回の演習は、米國の国防上、特に太平洋方面における防衛力の充実を期する目的から、計畫されたものであるが、その目的とするところは、日本を仮想敵国として、日本艦隊に対する攻撃作戰の研究に出でたものであるとは、米國の識者の間でも、公然の秘密とされているところである。

五十四

今回の演習は、米國の国防上、特に太平洋方面における防衛力の充実を期する目的から、計畫されたものであるが、その目的とするところは、日本を仮想敵国として、日本艦隊に対する攻撃作戰の研究に出でたものであるとは、米國の識者の間でも、公然の秘密とされているところである。

五十五

今回の演習は、米國の国防上、特に太平洋方面における防衛力の充実を期する目的から、計畫されたものであるが、その目的とするところは、日本を仮想敵国として、日本艦隊に対する攻撃作戰の研究に出でたものであるとは、米國の識者の間でも、公然の秘密とされているところである。

五十六

今回の演習は、米國の国防上、特に太平洋方面における防衛力の充実を期する目的から、計畫されたものであるが、その目的とするところは、日本を仮想敵国として、日本艦隊に対する攻撃作戰の研究に出でたものであるとは、米國の識者の間でも、公然の秘密とされているところである。

五十七

今回の演習は、米國の国防上、特に太平洋方面における防衛力の充実を期する目的から、計畫されたものであるが、その目的とするところは、日本を仮想敵国として、日本艦隊に対する攻撃作戰の研究に出でたものであるとは、米國の識者の間でも、公然の秘密とされているところである。

五十八

今回の演習は、米國の国防上、特に太平洋方面における防衛力の充実を期する目的から、計畫されたものであるが、その目的とするところは、日本を仮想敵国として、日本艦隊に対する攻撃作戰の研究に出でたものであるとは、米國の識者の間でも、公然の秘密とされているところである。

五十九

今回の演習は、米國の国防上、特に太平洋方面における防衛力の充実を期する目的から、計畫されたものであるが、その目的とするところは、日本を仮想敵国として、日本艦隊に対する攻撃作戰の研究に出でたものであるとは、米國の識者の間でも、公然の秘密とされているところである。

六十

今回の演習は、米國の国防上、特に太平洋方面における防衛力の充実を期する目的から、計畫されたものであるが、その目的とするところは、日本を仮想敵国として、日本艦隊に対する攻撃作戰の研究に出でたものであるとは、米國の識者の間でも、公然の秘密とされているところである。

六十一

今回の演習は、米國の国防上、特に太平洋方面における防衛力の充実を期する目的から、計畫されたものであるが、その目的とするところは、日本を仮想敵国として、日本艦隊に対する攻撃作戰の研究に出でたものであるとは、米國の識者の間でも、公然の秘密とされているところである。

六十二

今回の演習は、米國の国防上、特に太平洋方面における防衛力の充実を期する目的から、計畫されたものであるが、その目的とするところは、日本を仮想敵国として、日本艦隊に対する攻撃作戰の研究に出でたものであるとは、米國の識者の間でも、公然の秘密とされているところである。

六十三

今回の演習は、米國の国防上、特に太平洋方面における防衛力の充実を期する目的から、計畫されたものであるが、その目的とするところは、日本を仮想敵国として、日本艦隊に対する攻撃作戰の研究に出でたものであるとは、米國の識者の間でも、公然の秘密とされているところである。

六十四

今回の演習は、米國の国防上、特に太平洋方面における防衛力の充実を期する目的から、計畫されたものであるが、その目的とするところは、日本を仮想敵国として、日本艦隊に対する攻撃作戰の研究に出でたものであるとは、米國の識者の間でも、公然の秘密とされているところである。

六十五

今回の演習は、米國の国防上、特に太平洋方面における防衛力の充実を期する目的から、計畫されたものであるが、その目的とするところは、日本を仮想敵国として、日本艦隊に対する攻撃作戰の研究に出でたものであるとは、米國の識者の間でも、公然の秘密とされているところである。

六十六

今回の演習は、米國の国防上、特に太平洋方面における防衛力の充実を期する目的から、計畫されたものであるが、その目的とするところは、日本を仮想敵国として、日本艦隊に対する攻撃作戰の研究に出でたものであるとは、米國の識者の間でも、公然の秘密とされているところである。

六十七

今回の演習は、米國の国防上、特に太平洋方面における防衛力の充実を期する目的から、計畫されたものであるが、その目的とするところは、日本を仮想敵国として、日本艦隊に対する攻撃作戰の研究に出でたものであるとは、米國の識者の間でも、公然の秘密とされているところである。

六十八

今回の演習は、米國の国防上、特に太平洋方面における防衛力の充実を期する目的から、計畫されたものであるが、その目的とするところは、日本を仮想敵国として、日本艦隊に対する攻撃作戰の研究に出でたものであるとは、米國の識者の間でも、公然の秘密とされているところである。

六十九

今回の演習は、米國の国防上、特に太平洋方面における防衛力の充実を期する目的から、計畫されたものであるが、その目的とするところは、日本を仮想敵国として、日本艦隊に対する攻撃作戰の研究に出でたものであるとは、米國の識者の間でも、公然の秘密とされているところである。

七十

今回の演習は、米國の国防上、特に太平洋方面における防衛力の充実を期する目的から、計畫されたものであるが、その目的とするところは、日本を仮想敵国として、日本艦隊に対する攻撃作戰の研究に出でたものであるとは、米國の識者の間でも、公然の秘密とされているところである。

七十一

今回の演習は、米國の国防上、特に太平洋方面における防衛力の充実を期する目的から、計畫されたものであるが、その目的とするところは、日本を仮想敵国として、日本艦隊に対する攻撃作戰の研究に出でたものであるとは、米國の識者の間でも、公然の秘密とされているところである。

七十二

今回の演習は、米國の国防上、特に太平洋方面における防衛力の充実を期する目的から、計畫されたものであるが、その目的とするところは、日本を仮想敵国として、日本艦隊に対する攻撃作戰の研究に出でたものであるとは、米國の識者の間でも、公然の秘密とされているところである。

七十三

今回の演習は、米國の国防上、特に太平洋方面における防衛力の充実を期する目的から、計畫されたものであるが、その目的とするところは、日本を仮想敵国として、日本艦隊に対する攻撃作戰の研究に出でたものであるとは、米國の識者の間でも、公然の秘密とされているところである。

七十四

今回の演習は、米國の国防上、特に太平洋方面における防衛力の充実を期する目的から、計畫されたものであるが、その目的とするところは、日本を仮想敵国として、日本艦隊に対する攻撃作戰の研究に出でたものであるとは、米國の識者の間でも、公然の秘密とされているところである。

七十五

今回の演習は、米國の国防上、特に太平洋方面における防衛力の充実を期する目的から、計畫されたものであるが、その目的とするところは、日本を仮想敵国として、日本艦隊に対する攻撃作戰の研究に出でたものであるとは、米國の識者の間でも、公然の秘密とされているところである。

七十六

今回の演習は、米國の国防上、特に太平洋方面における防衛力の充実を期する目的から、計畫されたものであるが、その目的とするところは、日本を仮想敵国として、日本艦隊に対する攻撃作戰の研究に出でたものであるとは、米國の識者の間でも、公然の秘密とされているところである。

七十七

今回の演習は、米國の国防上、特に太平洋方面における防衛力の充実を期する目的から、計畫されたものであるが、その目的とするところは、日本を仮想敵国として、日本艦隊に対する攻撃作戰の研究に出でたものであるとは、米國の識者の間でも、公然の秘密とされているところである。

七十八

今回の演習は、米國の国防上、特に太平洋方面における防衛力の充実を期する目的から、計畫されたものであるが、その目的とするところは、日本を仮想敵国として、日本艦隊に対する攻撃作戰の研究に出でたものであるとは、米國の識者の間でも、公然の秘密とされているところである。

七十九

今回の演習は、米國の国防上、特に太平洋方面における防衛力の充実を期する目的から、計畫されたものであるが、その目的とするところは、日本を仮想敵国として、日本艦隊に対する攻撃作戰の研究に出でたものであるとは、米國の識者の間でも、公然の秘密とされているところである。

八十

今回の演習は、米國の国防上、特に太平洋方面における防衛力の充実を期する目的から、計畫されたものであるが、その目的とするところは、日本を仮想敵国として、日本艦隊に対する攻撃作戰の研究に出でたものであるとは、米國の識者の間でも、公然の秘密とされているところである。

八十一

今回の演習は、米國の国防上、特に太平洋方面における防衛力の充実を期する目的から、計畫されたものであるが、その目的とするところは、日本を仮想敵国として、日本艦隊に対する攻撃作戰の研究に出でたものであるとは、米國の識者の間でも、公然の秘密とされているところである。

八十二

今回の演習は、米國の国防上、特に太平洋方面における防衛力の充実を期する目的から、計畫されたものであるが、その目的とするところは、日本を仮想敵国として、日本艦隊に対する攻撃作戰の研究に出でたものであるとは、米國の識者の間でも、公然の秘密とされているところである。

八十三

今回の演習は、米國の国防上、特に太平洋方面における防衛力の充実を期する目的から、計畫されたものであるが、その目的とするところは、日本を仮想敵国として、日本艦隊に対する攻撃作戰の研究に出でたものであるとは、米國の識者の間でも、公然の秘密とされているところである。

八十四

今回の演習は、米國の国防上、特に太平洋方面における防衛力の充実を期する目的から、計畫されたものであるが、その目的とするところは、日本を仮想敵国として、日本艦隊に対する攻撃作戰の研究に出でたものであるとは、米國の識者の間でも、公然の秘密とされているところである。

八十五

今回の演習は、米國の国防上、特に太平洋方面における防衛力の充実を期する目的から、計畫されたものであるが、その目的とするところは、日本を仮想敵国として、日本艦隊に対する攻撃作戰の研究に出でたものであるとは、米國の識者の間でも、公然の秘密とされているところである。

八十六

今回の演習は、米國の国防上、特に太平洋方面における防衛力の充実を期する目的から、計畫されたものであるが、その目的とするところは、日本を仮想敵国として、日本艦隊に対する攻撃作戰の研究に出でたものであるとは、米國の識者の間でも、公然の秘密とされているところである。

八十七

今回の演習は、米國の国防上、特に太平洋方面における防衛力の充実を期する目的から、計畫されたものであるが、その目的とするところは、日本を仮想敵国として、日本艦隊に対する攻撃作戰の研究に出でたものであるとは、米國の識者の間でも、公然の秘密とされているところである。

八十八

今回の演習は、米國の国防上、特に太平洋方面における防衛力の充実を期する目的から、計畫されたものであるが、その目的とするところは、日本を仮想敵国として、日本艦隊に対する攻撃作戰の研究に出でたものであるとは、米國の識者の間でも、公然の秘密とされているところである。

八十九

今回の演習は、米國の国防上、特に太平洋方面における防衛力の充実を期する目的から、計畫されたものであるが、その目的とするところは、日本を仮想敵国として、日本艦隊に対する攻撃作戰の研究に出でたものであるとは、米國の識者の間でも、公然の秘密とされているところである。

九十

今回の演習は、米國の国防上、特に太平洋方面における防衛力の充実を期する目的から、計畫されたものであるが、その目的とするところは、日本を仮想敵国として、日本艦隊に対する攻撃作戰の研究に出でたものであるとは、米國の識者の間でも、公然の秘密とされているところである。

九十一

今回の演習は、米國の国防上、特に太平洋方面における防衛力の充実を期する目的から、計畫されたものであるが、その目的とするところは、日本を仮想敵国として、日本艦隊に対する攻撃作戰の研究に出でたものであるとは、米國の識者の間でも、公然の秘密とされているところである。

九十二

今回の演習は、米國の国防上、特に太平洋方面における防衛力の充実を期する目的から、計畫されたものであるが、その目的とするところは、日本を仮想敵国として、日本艦隊に対する攻撃作戰の研究に出でたものであるとは、米國の識者の間でも、公然の秘密とされているところである。

九十三

今回の演習は、米國の国防上、特に太平洋方面における防衛力の充実を期する目的から、計畫されたものであるが、その目的とするところは、日本を仮想敵国として、日本艦隊に対する攻撃作戰の研究に出でたものであるとは、米國の識者の間でも、公然の秘密とされているところである。

九十四

今回の演習は、米國の国防上、特に太平洋方面における防衛力の充実を期する目的から、計畫されたものであるが、その目的とするところは、日本を仮想敵国として、日本艦隊に対する攻撃作戰の研究に出でたものであるとは、米國の識者の間でも、公然の秘密とされているところである。

九十五

今回の演習は、米國の国防上、特に太平洋方面における防衛力の充実を期する目的から、計畫されたものであるが、その目的とするところは、日本を仮想敵国として、日本艦隊に対する攻撃作戰の研究に出でたものであるとは、米國の識者の間でも、公然の秘密とされているところである。

九十六

今回の演習は、米國の国防上、特に太平洋方面における防衛力の充実を期する目的から、計畫されたものであるが、その目的とするところは、日本を仮想敵国として、日本艦隊に対する攻撃作戰の研究に出でたものであるとは、米國の識者の間でも、公然の秘密とされているところである。

九十七

今回の演習は、米國の国防上、特に太平洋方面における防衛力の充実を期する目的から、計畫されたものであるが、その目的とするところは、日本を仮想敵国として、日本艦隊に対する攻撃作戰の研究に出でたものであるとは、米國の識者の間でも、公然の秘密とされているところである。

九十八

今回の演習は、米國の国防上、特に太平洋方面における防衛力の充実を期する目的から、計畫されたものであるが、その目的とするところは、日本を仮想敵国として、日本艦隊に対する攻撃作戰の研究に出でたものであるとは、米國の識者の間でも、公然の秘密とされているところである。

九十九

今回の演習は、米國の国防上、特に太平洋方面における防衛力の充実を期する目的から、計畫されたものであるが、その目的とするところは、日本を仮想敵国として、日本艦隊に対する攻撃作戰の研究に出でたものであるとは、米國の識者の間でも、公然の秘密とされているところである。

百

今回の演習は、米國の国防上、特に太平洋方面における防衛力の充実を期する目的から、計畫されたものであるが、その目的とするところは、日本を仮想敵国として、日本艦隊に対する攻撃作戰の研究に出でたものであるとは、米國の識者の間でも、公然の秘密とされているところである。

百一

今回の演習は、米國の国防上、特に太平洋方面における防衛力の充実を期する目的から、計畫されたものであるが、その目的とするところは、日本を仮想敵国として、日本艦隊に対する攻撃作戰の研究に出でたものであるとは、米國の識者の間でも、公然の秘密とされているところである。

百二

今回の演習は、米國の国防上、特に太平洋方面における防衛力の充実を期する目的から、計畫されたものであるが、その目的とするところは、日本を仮想敵国として、日本艦隊に対する攻撃作戰の研究に出でたものであるとは、米國の識者の間でも、公然の秘密とされているところである。

百三

今回の演習は、米國の国防上、特に太平洋方面における防衛力の充実を期する目的から、計畫されたものであるが、その目的とするところは、日本を仮想敵国として、日本艦隊に対する攻撃作戰の研究に出でたものであるとは、米國の識者の間でも、公然の秘密とされているところである。

百四

今回の演習は、米國の国防上、特に太平洋方面における防衛力の充実を期する目的から、計畫されたものであるが、その目的とするところは、日本を仮想敵国として、日本艦隊に対する攻撃作戰の研究に出でたものであるとは、米國の識者の間でも、公然の秘密とされているところである。

百五

今回の演習は、米國の国防上、特に太平洋方面における防衛力の充実を期する目的から、計畫されたものであるが、その目的とするところは、日本を仮想敵国として、日本艦隊に対する攻撃作戰の研究に出でたものであるとは、米國の識者の間でも、公然の秘密とされているところである。

百六

今回の演習は、米國の国防上、特に太平洋方面における防衛力の充実を期する目的から、計畫されたものであるが、その目的とするところは、日本を仮想敵国として、日本艦隊に対する攻撃作戰の研究に出でたものであるとは、米國の識者の間でも、公然の秘密とされているところである。

百七

今回の演習は、米國の国防上、特に太平洋方面における防衛力の充実を期する目的から、計畫されたものであるが、その目的とするところは、日本を仮想敵国として、日本艦隊に対する攻撃作戰の研究に出でたものであるとは、米國の識者の間でも、公然の秘密とされているところである。

百八

今回の演習は、米國の国防上、特に太平洋方面における防衛力の充実を期する目的から、計畫されたものであるが、その目的とするところは、日本を仮想敵国として、日本艦隊に対する攻撃作戰の研究に出でたものであるとは、米國の識者の間でも、公然の秘密とされているところである。

百九

今回の演習は、米國の国防上、特に太平洋方面における防衛力の充実を期する目的から、計畫されたものであるが、その目的とするところは、日本を仮想敵国として、日本艦隊に対する攻撃作戰の研究に出でたものであるとは、米國の識者の間でも、公然の秘密とされているところである。

百十

今回の演習は、米國の国防上、特に太平洋方面における防衛力の充実を期する目的から、計畫されたものであるが、その目的とするところは、日本を仮想敵国として、日本艦隊に対する攻撃作戰の研究に出でたものであるとは、米國の識者の間でも、公然の秘密とされているところである。

百十一

今回の演習は、米國の国防上、特に太平洋方面における防衛力の充実を期する目的から、計畫されたものであるが、その目的とするところは、日本を仮想敵国として、日本艦隊に対する攻撃作戰の研究に出でたものであるとは、米國の識者の間でも、公然の秘密とされているところである。

百十二

今回の演習は、米國の国防上、特に太平洋方面における防衛力の充実を期する目的から、計畫されたものであるが、その目的とするところは、日本を仮想敵国として、日本艦隊に対する攻撃作戰の研究に出でたものであるとは、米國の識者の間でも、公然の秘密とされているところである。

百十三

今回の演習は、米國の国防上、特に太平洋方面における防衛力の充実を期する目的から、計畫されたものであるが、その目的とするところは、日本を仮想敵国として、日本艦隊に対する攻撃作戰の研究に出でたものであるとは、米國の識者の間でも、公然の秘密とされているところである。

百十四

今回の演習は、米國の国防上、特に太平洋方面における防衛力の充実を期する目的から、計畫されたものであるが、その目的とするところは、日本を仮想敵国として、日本艦隊に対する攻撃作戰の研究に出でたものであるとは、米國の識者の間でも、公然の秘密とされているところである。

百十五

今回の演習は、米國の国防上、特に太平洋方面における防衛力の充実を期する目的から、計畫されたものであるが、その目的とするところは、日本を仮想敵国として、日本艦隊に対する攻撃作戰の研究に出でたものであるとは、米國の識者の間でも、公然の秘密とされているところである。

百十六

今回の演習は、米國の国防上、特に太平洋方面における防衛力の充実を期する目的から、計畫されたものであるが、その目的とするところは、日本を仮想敵国として、日本艦隊に対する攻撃作戰の研究に出でたものであるとは、米國の識者の間でも、公然の秘密とされているところである。

百十七

今回の演習は、米國の国防上、特に太平洋方面における防衛力の充実を期する目的から、計畫されたものであるが、その目的とするところは、日本を仮想敵国として、日本艦隊に対する攻撃作戰の研究に出でたものであるとは、米國の識者の間でも、公然の秘密とされているところである。

百十八

今回の演習は、米國の国防上、特に太平洋方面における防衛力の充実を期する目的から、計畫されたものであるが、その目的とするところは、日本を仮想敵国として、日本艦隊に対する攻撃作戰の研究に出でたものであるとは、米國の識者の間でも、公然の秘密とされているところである。

百十九

今回の演習は、米國の国防上、特に太平洋方面における防衛力の充実を期する目的から、計畫されたものであるが、その目的とするところは、日本を仮想敵国として、日本艦隊に対する攻撃作戰の研究に出でたものであるとは、米國の識者の間でも、公然の秘密とされているところである。

百二十

今回の演習は、米國の国防上、特に太平洋方面における防衛力の充実を期する目的から、計畫されたものであるが、その目的とするところは、日本を仮想敵国として、日本艦隊に対する攻撃作戰の研究に出でたものであるとは、米國の識者の間でも、公然の秘密とされているところである。

百二十一

今回の演習は、米國の国防上、特に太平洋方面における防衛力の充実を期する目的から、計畫されたものであるが、その目的とするところは、日本を仮想敵国として、日本艦隊に対する攻撃作戰の研究に出でたものであるとは、米國の識者の間でも、公然の秘密とされているところである。

百二十二

今回の演習は、米國の国防上、特に太平洋方面における防衛力の充実を期する目的から、計畫されたものであるが、その目的とするところは、日本を仮想敵国として、日本艦隊に対する攻撃作戰の研究に出でたものであるとは、米國の識者の間でも、公然の秘密とされているところである。

百二十三

今回の演習は、米國の国防上、特に太平洋方面における防衛力の充実を期する目的から、計畫されたものであるが、その目的とするところは、日本を仮想敵国として、日本艦隊に対する攻撃作戰の研究に出でたものであるとは、米國の識者の間でも、公然の秘密とされているところである。

百二十四

今回の演習は、米國の国防上、特に太平洋方面における防衛力の充実を期する目的から、計畫されたものであるが、その目的とするところは、日本を仮想敵国として、日本艦隊に対する攻撃作戰の研究に出でたものであるとは、米國の識者の間でも、公然の秘密とされているところである。

百二十五

今回の演習は、米國の国防上、特に太平洋方面における防衛力の充実を期する目的から、計畫されたものであるが、その目的とするところは、日本を仮想敵国として、日本艦隊に対する攻撃作戰の研究に出でたものであるとは、米國の識者の間でも、公然の秘密とされているところである。

百二十六

今回の演習は、米國の国防上、特に太平洋方面における防衛力の充実を期する目的から、計畫されたものであるが、その目的とするところは、日本を仮想敵国として、日本艦隊に対する攻撃作戰の研究に出でたものであるとは、米國の識者の間でも、公然の秘密とされているところである。

百二十七

今回の演習は、米國の国防上、特に太平洋方面における防衛力の充実を期する目的から、計畫されたものであるが、その目的とするところは、日本を仮想敵国として、日本艦隊に対する攻撃作戰の研究に出でたものであるとは、米國の識者の間でも、公然の秘密とされているところである。

百二十八

今回の演習は、米國の国防上、特に太平洋方面における防衛力の充実を期する目的から、計畫されたものであるが、その目的とするところは、日本を仮想敵国として、日本艦隊に対する攻撃作戰の研究に出でたものであるとは、米國の識者の間でも、公然の秘密とされているところである。

百二十九

今回の演習は、米國の国防上、特に太平洋方面における防衛力の充実を期する目的から、計畫されたものであるが、その目的とするところは、日本を仮想敵国として、日本艦隊に対する攻撃作戰の研究に出でたものであるとは、米國の識者の間でも、公然の秘密とされているところである。

百三十

今回の演習は、米國の国防上、特に太平洋方面における防衛力の充実を期する目的から、計畫されたものであるが、その目的とするところは、日本を仮

（第三種郵便物認可）

中部の蔗作と雨量

水旱害の防遏施設が必要

糖業地巡り（四）

南部に於ける昨年の降雨量多きに對して中部は略ぼ平均多く北部は少なかつた、即ち各廳は昨年中の各地區が二千二百七十粍で一昨年に比し五百二十四粍多いが、平年の一千八百五十六粍に比しては四百二十一粍多い程度で、各廳の三千五百五十七粍に比すれば僅に一千二百七十四粍のいわかである、殊に南部に於ける雨量の多かつた六、七兩月の如きも昨年は五、六百粍多かつたに拘らず、今期蔗作に關しては却つて好影響を與へたと云ふ

今期蔗作　を同州から觀作と觀察したる處田の存する

ここである、併し中部には本田區作業比較的多く又山間部に於ては可なり多い、從來の如く區域の地勢に應じての灌水の設備があるところでは水田區作に據水源のあるところでも水田區作に據水源のあるところでも十一月乃至翌年の二月頃までに灌水を施すことが出來ないとしても之を一應終つてゐる、その代りには雨に當てゝ植付けるとなり山間部は雨量多く苗の發育良好なる山間部は雨量多く苗の發育良好なる山間部は雨量多く苗の發育良好なる

牡丹崩れず (54)

竹田敏彦 作
岩田專太郎 畫

娘は知らず (九)

「とにかく、野町の旅館へ行ってみよう」

菱二は、そう決めると、すぐその足で、駅の方へ歩いていった。

その頃で、渋谷の駅を引返した菱二は、ポケットの財布の底をはたいて、切符を買った。

菱二は、昨夜も、一睡もしないで、朝を迎えたのだった。

「どうしてもからない……」

菱二は、ぼんやり電車の窓にもたれかかりながら、昨夜の事を考えつづけた。

「どうにかしてでも、お金の都合をつけなければわるだろう」

菱二は、一晩に五百円もの金を作ることは、容易なことでないと思った。

「そうだ、たしか、叔父さんが、お金のことなら、なんとか相談にのってくれるといってたっけ……」

菱二は、ふと、叔父の顔を思い出した。

「どうしても、叔父さんに相談してみよう」

菱二は、叔父の顔を見ると、すぐ、昨夜の出来事を、ありのままに話した。

「そうか、たいへんなことになったものだなあ。」

叔父は、菱二の話を聞いて、腕を組んだ。

「お前の話を聞いていると、どうも、その女は、悪い女のようだな。」

「いいえ、決して、悪い女ではありません。」

菱二は、昨夜、一晩中、考えつづけたことを、叔父に話した。

「お前の話を聞いていると、その女は、お前の事を、真剣に愛しているようだな。」

「ええ、僕も、そう思います。」

「それにしても、その女は、どうして、五百円もの金を、作ろうというのだろう。」

「それが、僕にも、わからないのです。」

「ふうむ、なんだか、変な話だなあ。」

叔父は、腕を組んで、考えこんでしまった。

「お前、その女の事を、どう思っているのだ。」

「僕は、あの女を、愛しています。」

「ふうむ、困ったものだ

縱貫道路に架橋

六ケ年繼續事業で愈よ着工

花蓮港と臺東間が自動車で一走り

黎明の東部地方

【花蓮港電話】花蓮港廳下の縱貫道路に於ける最大難所たる清水斷崖の改修工事は、既報の如く、總工費百萬圓を以て、昭和十五年度より同二十年度に至る六ケ年繼續事業として施行する事となり、目下其の實施計畫樹立中であるが、其の概要は次の如くである

一、清水斷崖の改修は、其の地點が海岸に面し、且つ斷崖絶壁の下部は、直ちに太平洋の怒濤が打寄せる關係上、從來の如き單なる土工事では、到底其の目的を達し得ないので、其の下部は、總てコンクリートの擁壁を以て施工し、其の上部のみを土工事とする事とし、右の施工が容易である點と、經費の節減とを考慮の上、花蓮港廳下の清水斷崖は、總て此の方法を以て施工する事に決定したものである

二、清水斷崖の改修は、昭和十五年度より同十六年度に至る二ケ年間に、其の下部の擁壁工事を施工し、同十七年度より同二十年度に至る四ケ年間に、其の上部の土工事を施工する豫定である

三、清水斷崖の改修は、昭和十五年度に於ては、其の下部の擁壁工事に着手し、其の延長は、約百米の豫定である

四、清水斷崖の改修は、昭和十五年度に於ては、其の下部の擁壁工事に着手し、其の延長は、約百米の豫定である

五、清水斷崖の改修は、昭和十五年度に於ては、其の下部の擁壁工事に着手し、其の延長は、約百米の豫定である

六、清水斷崖の改修は、昭和十五年度に於ては、其の下部の擁壁工事に着手し、其の延長は、約百米の豫定である

七、清水斷崖の改修は、昭和十五年度に於ては、其の下部の擁壁工事に着手し、其の延長は、約百米の豫定である

八、清水斷崖の改修は、昭和十五年度に於ては、其の下部の擁壁工事に着手し、其の延長は、約百米の豫定である

九、清水斷崖の改修は、昭和十五年度に於ては、其の下部の擁壁工事に着手し、其の延長は、約百米の豫定である

十、清水斷崖の改修は、昭和十五年度に於ては、其の下部の擁壁工事に着手し、其の延長は、約百米の豫定である

十一、清水斷崖の改修は、昭和十五年度に於ては、其の下部の擁壁工事に着手し、其の延長は、約百米の豫定である

十二、清水斷崖の改修は、昭和十五年度に於ては、其の下部の擁壁工事に着手し、其の延長は、約百米の豫定である

十三、清水斷崖の改修は、昭和十五年度に於ては、其の下部の擁壁工事に着手し、其の延長は、約百米の豫定である

十四、清水斷崖の改修は、昭和十五年度に於ては、其の下部の擁壁工事に着手し、其の延長は、約百米の豫定である

十五、清水斷崖の改修は、昭和十五年度に於ては、其の下部の擁壁工事に着手し、其の延長は、約百米の豫定である

十六、清水斷崖の改修は、昭和十五年度に於ては、其の下部の擁壁工事に着手し、其の延長は、約百米の豫定である

十七、清水斷崖の改修は、昭和十五年度に於ては、其の下部の擁壁工事に着手し、其の延長は、約百米の豫定である

十八、清水斷崖の改修は、昭和十五年度に於ては、其の下部の擁壁工事に着手し、其の延長は、約百米の豫定である

十九、清水斷崖の改修は、昭和十五年度に於ては、其の下部の擁壁工事に着手し、其の延長は、約百米の豫定である

二十、清水斷崖の改修は、昭和十五年度に於ては、其の下部の擁壁工事に着手し、其の延長は、約百米の豫定である

二十一、清水斷崖の改修は、昭和十五年度に於ては、其の下部の擁壁工事に着手し、其の延長は、約百米の豫定である

二十二、清水斷崖の改修は、昭和十五年度に於ては、其の下部の擁壁工事に着手し、其の延長は、約百米の豫定である

二十三、清水斷崖の改修は、昭和十五年度に於ては、其の下部の擁壁工事に着手し、其の延長は、約百米の豫定である

二十四、清水斷崖の改修は、昭和十五年度に於ては、其の下部の擁壁工事に着手し、其の延長は、約百米の豫定である

二十五、清水斷崖の改修は、昭和十五年度に於ては、其の下部の擁壁工事に着手し、其の延長は、約百米の豫定である

二十六、清水斷崖の改修は、昭和十五年度に於ては、其の下部の擁壁工事に着手し、其の延長は、約百米の豫定である

二十七、清水斷崖の改修は、昭和十五年度に於ては、其の下部の擁壁工事に着手し、其の延長は、約百米の豫定である

二十八、清水斷崖の改修は、昭和十五年度に於ては、其の下部の擁壁工事に着手し、其の延長は、約百米の豫定である

二十九、清水斷崖の改修は、昭和十五年度に於ては、其の下部の擁壁工事に着手し、其の延長は、約百米の豫定である

三十、清水斷崖の改修は、昭和十五年度に於ては、其の下部の擁壁工事に着手し、其の延長は、約百米の豫定である

三十一、清水斷崖の改修は、昭和十五年度に於ては、其の下部の擁壁工事に着手し、其の延長は、約百米の豫定である

三十二、清水斷崖の改修は、昭和十五年度に於ては、其の下部の擁壁工事に着手し、其の延長は、約百米の豫定である

三十三、清水斷崖の改修は、昭和十五年度に於ては、其の下部の擁壁工事に着手し、其の延長は、約百米の豫定である

三十四、清水斷崖の改修は、昭和十五年度に於ては、其の下部の擁壁工事に着手し、其の延長は、約百米の豫定である

三十五、清水斷崖の改修は、昭和十五年度に於ては、其の下部の擁壁工事に着手し、其の延長は、約百米の豫定である

三十六、清水斷崖の改修は、昭和十五年度に於ては、其の下部の擁壁工事に着手し、其の延長は、約百米の豫定である

三十七、清水斷崖の改修は、昭和十五年度に於ては、其の下部の擁壁工事に着手し、其の延長は、約百米の豫定である

三十八、清水斷崖の改修は、昭和十五年度に於ては、其の下部の擁壁工事に着手し、其の延長は、約百米の豫定である

三十九、清水斷崖の改修は、昭和十五年度に於ては、其の下部の擁壁工事に着手し、其の延長は、約百米の豫定である

四十、清水斷崖の改修は、昭和十五年度に於ては、其の下部の擁壁工事に着手し、其の延長は、約百米の豫定である

四十一、清水斷崖の改修は、昭和十五年度に於ては、其の下部の擁壁工事に着手し、其の延長は、約百米の豫定である

四十二、清水斷崖の改修は、昭和十五年度に於ては、其の下部の擁壁工事に着手し、其の延長は、約百米の豫定である

四十三、清水斷崖の改修は、昭和十五年度に於ては、其の下部の擁壁工事に着手し、其の延長は、約百米の豫定である

四十四、清水斷崖の改修は、昭和十五年度に於ては、其の下部の擁壁工事に着手し、其の延長は、約百米の豫定である

四十五、清水斷崖の改修は、昭和十五年度に於ては、其の下部の擁壁工事に着手し、其の延長は、約百米の豫定である

四十六、清水斷崖の改修は、昭和十五年度に於ては、其の下部の擁壁工事に着手し、其の延長は、約百米の豫定である

四十七、清水斷崖の改修は、昭和十五年度に於ては、其の下部の擁壁工事に着手し、其の延長は、約百米の豫定である

四十八、清水斷崖の改修は、昭和十五年度に於ては、其の下部の擁壁工事に着手し、其の延長は、約百米の豫定である

四十九、清水斷崖の改修は、昭和十五年度に於ては、其の下部の擁壁工事に着手し、其の延長は、約百米の豫定である

五十、清水斷崖の改修は、昭和十五年度に於ては、其の下部の擁壁工事に着手し、其の延長は、約百米の豫定である

マニラで見本市

臺灣宣傳視察團出帆

【臺北電話】臺灣總督府商工課主催、臺灣貿易協會後援の南洋貿易視察團は、すべく紀元二六〇〇年の本年、マニラ市に開催される第二回の綜合フィリピン及臺灣物産博覽會に參加するが、其の宣傳と共に、南洋貿易の實情を視察研究する爲、左の如く團員を決定、十五日午後七時臺北出發、マニラに向つた、團長は上田合同部長

嘉義軍人會館

近く有志が建設打合せ

【嘉義電話】嘉義市では、支那事變勃發以來、軍人會館の必要を痛感し、其の建設方法並に敷地の選定に關し、市內各方面の意嚮を求めて打合せを重ねて來たが、愈よ會館を嘉義公園內に建設することに決定し、目下、設計中であるが、總工費二萬五千圓の豫定である

防諜展盛況

一日の入場七萬突破

【臺北電話】臺北市內各所に於ける防諜展覽會は、既報の如く、來月五日まで開催中であるが、十時から公會堂で、防諜講演會を開催する事となつてゐるが、其の講師は、警務部長、參謀長、軍司令部參謀、臺北憲兵隊長、臺北州警察部長、臺北市尹等が當る豫定である

營林所埔里出張所

十六日盛大に落成式

【臺中電話】營林所埔里出張所は、既報の如く、埔里社に於ける山林經營の中心地として、今般、庁舎の新築を了したので、十六日午前十時より、盛大に落成式を擧行する筈である

古釘も役立つ

屏東市內二千の兒童が蒐集

成績は極めて良好

【屏東電話】屏東市內各小學校兒童二千名は、一日一錢の第一部として古釘の蒐集を行ひ、其の成績は極めて良好である

實教育

資源愛護の

【屏東電話】時節柄、屏東市內各小學校兒童の間に於ては、學用品の節約を實行する爲、鉛筆の使用を極力節約し、其の使用法に關しても、種々研究工夫を凝らしてゐるが、其の一例として、鉛筆の削り方を、從來の如く、兩面から削るのを、一面のみ削る事とし、其の削り方も、從來の如く、鉛筆の芯を中心として、削るのを、芯を偏して

名人道の精神

（下）

學問

兼常清佐

限定本と明治本の市價

原登美夫

所見所感

文化的臺灣

（2）

關口一泰

支那人の國民性を摑め

支那略論必讀（完）

生理體を蝕む不眠症の脅威

早老をまねく慢性の食物中毒

先づ胃腸を強健に

或る話

不眠症に惱む

武上喜郎

顏にこわい乙山の話

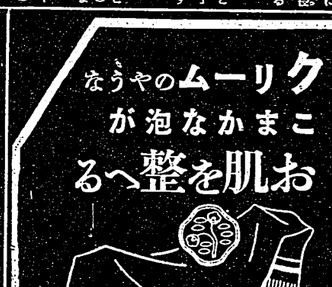

パリオコーム

ウテナクリーム

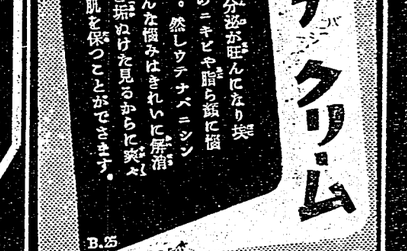

答問病淋

と用應な汎廣の法療學化新るせ蹴一を法療來在

「淋病は根治するか」

「新化學療法劑とは何か」

「副作用はないか」

「淋病だけに効く藥か」

「どんな殺菌力があるか」

適應症

強力ルーベリ錠

新進日本の煙草は英米製品を攻略

上海の租界に好話題

【東京十七日發同盟】昨年度に於ける我が煙草の輸出は著しく増加したが之は國際競爭の結果ではなく、寧ろ英米煙草會社の支那市場撤退に基因するものだ、即ちその上海租界に於ける輸出高は昨年一月から三月迄の三箇月間に於ては僅かに二百萬圓に過ぎなかつたが、四月以降は月額百萬圓を突破し、更に五月に入つてからは一層激増の傾向を示し、上海だけでも月額百萬圓が維持されて行くものと見られ、この英米トラストの煙草の撤退は支那市場に於ける日本煙草の地位を一層強化するものとして注目されてゐる

中國　煙草の輸出禁止

【新京十七日發同盟】國際聯盟阿片諮問委員會の決議に基き支那に於ける阿片の撲滅を期してゐる滿洲國政府は十七日より滿洲國内に於ける煙草の輸出を禁止することとなつた

兩切煙草の品切れ防止策

小賣店で一日每に分割販賣

【新京十七日發同盟】滿洲國内に於ける煙草の需給關係は從來の供給過剰から一轉して需要超過となり、兩切煙草の如きは殆んど品切れの狀態にあるので、滿洲國專賣總局では兩切煙草の品切れ防止策として、小賣店に對し一日每に分割販賣を行ふことゝなつた

高工を新竹州にと　市議代表から陳情

【新竹特電】新竹市議會は十七日午前十時より同會議室に於て開會、新竹州に高等工業學校設置の件に關し協議を遂げ、新竹州に高等工業學校設置の件に關し協議を遂げ、新竹州に高等工業學校設置の件に關し協議を遂げ

自轉車と陸上に覇を狙ふ滿洲軍（上）

東亞大會に十一種目參加

紀元二千六百年を記念して六月上旬東京を中心に開催される東亞大會に滿洲國代表として陸上競技、自轉車競技、ラグビー、蹴球、ホッケー、ヒリケンピン、ハワイ、南米諸國その他の各種目に亘り「堂々挑」を敢行することとなり今や滿洲國體育協會では全力を擧げて之が準備に大童である

滿洲國の參加種目は大會競技十六種目のうち陸上競技、馬術、籠球、蹴球、排球、軟式庭球、自轉車、卓球、軟式野球、拳闘、野球の十一種目で競技場は星球の四月二日、十四、十五の三日間にわたる全滿競技會及び投擲競技會は四月十日から十四日まで新京の滿洲體育會競技場で開催される

なほ陸上競技は滿洲國の大會新記錄樹立を目標に猛練中であるが、最近の好調から見ると相當大きい成績が期待される

◇自轉車